Novovčelnický ZPRAVODAJ

06/2024

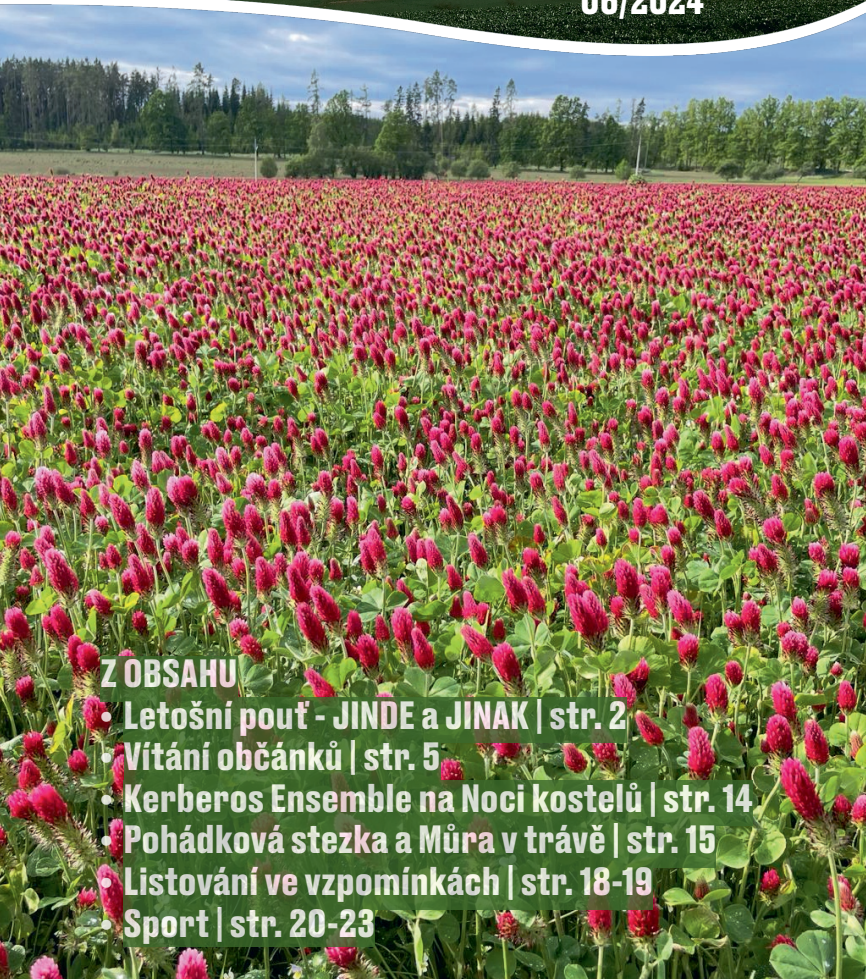

Z OBSAHU

- Letošní pouť - JINDE a JINAK | str. 2
- Vítání občánků | str. 5
- Kerberos Ensemble na Noci kostelů | str. 14
- Pohádková stezka a Můra v trávě | str. 15
- Listování ve vzpomínkách | str. 18-19
- Sport | str. 20-23

Slovo starosty

Vážení spoluobčané,
po deštivých a chladných dnech z konce dubna, na které kvůli ranním mrazíkům doplatili hlavně zahrádkáři, se k nám vrátilo jaro v celé kráse a s odpovídajícím počasím.
V tomto prostředí také pokračují investiční akce zahájené z kraje letošního roku. Víceúčelové hřiště je již před dokončením. Vlastní provoz bude zahájen po kolaudaci, nejpozději se začátkem letních prázdnin. Na webových stránkách města bude připraven rezervační systém pro veřejnost. **Projekt Víceúčelové hřiště v Nové Včelnici byl spolufinancován v roce 2024 z prostředků Národní sportovní agentury.** V plném procesu je připojení nových vrtů do úpravny vody, které pomohou stabilizovat dodávku vody pro celé město. Zahájena bude také kompletní rekonstrukce spojovací chodby mezi základní školou a tělocvičnou, která je využívána jako atletický koridor. Součástí této stavby je výstavba nových WC pro venkovní sporty. Akce je naplánována do konce roku a **bude spolufinancována z krajského investičního fondu.**
Po uzavření mostu směrem na Brabec se našlo několik „řidičů“, kteří hledají zkratky po loukách, polích apod. Chtěl bych vás v této souvislosti požádat o respektování dopravního značení a používání oficiálních objízdných tras. Podobně se s nástupem jara opakují problémy s parkováním na zelených plochách. Buďme k sobě ohleduplní, předejdeme tak mnoha nepříjemnostem. Děkuji.

Tomáš Hrubec, starosta města

Letošní pouť - JINDE a JINAK

Letos připadá tradiční novovčelnická pouť na sobotu 17. srpna. Jak jsme vás před časem informovali, celodenní zábavný pouťový program se odehraje na hokejbalovém hřišti, pouťové atrakce najdete na parkovišti u tělocvičny a prodejní stánky budou rozmístěny podél ulice B. Smetany, okolo parku B. Smetany a v ulici Školní.

Druhá zásadní změna se týká způsobu rezervace prodejních míst.

Prodejní místo (nebo více míst) si každý prodejce sám vybere, rezervuje on-line přímo z webových stránek města (ne telefonicky, jako dosud).

Zájemci o stánkový prodej na pouti najdou všechny potřebné informace na oficiálních webových stránkách Města Nová Včelnice: www.vcelnice.cz, a to v měsíci červnu, kdy bude rezervační systém spuštěn.

Věříme, že všechny změny budou ku prospěchu jak samotného pouťového programu, tak běžného provozu ve městě, jakož i všech zúčastněných návštěvníků, účinkujících i organizátorů poutě.

Sdělení MěÚ

Deratizujeme, aneb hlodavce tu nechceme

Na základě zákona č. 258/2000 Sb., o ochraně veřejného zdraví, bude město Nová Včelnice provádět v pátek 7. června povinnou deratizaci.
Aby hubení hlodavců bylo co nejvíce účinné, vyzýváme další právnické osoby (majitele restaurací a hotelových zařízení, podnikatele, bytová družstva, společenství vlastníků jednotek apod.) k připojení se k této akci.

Termín deratizace: pátek 7. června 2024

Deratizaci provede firma DDD Pachner, s. r. o. České Budějovice. V případě zájmu lze kontaktovat přímo pana Pachnera, tel. č. 776 200 232, nebo se můžete obrátit na našeho pracovníka odd. životního prostředíl pana Zdeňka Pechu, který vám rád odpoví na vaše případné dotazy či připomínky, tel. 384 371 333, mob. 724 556 007.

Sdělení MěÚ

Svoz odpadů

ČERVEN						
PO	ÚT	ST	ČT	PÁ	SO	NE
					1	2
3	4	5	6	7	8	9
10	11	12	13	14	15	16
17	18	19	20	21	22	23
24	25	26	27	28	29	30

ČERVENEC						
PO	ÚT	ST	ČT	PÁ	SO	NE
1	2	3	4	5	6	7
8	9	10	11	12	13	14
15	16	17	18	19	20	21
22	23	24	25	26	27	28
29	30	31				

SRPEN						
PO	ÚT	ST	ČT	PÁ	SO	NE
			1	2	3	4
5	6	7	8	9	10	11
12	13	14	15	16	17	18
19	20	23	22	23	24	25
26	27	28	29	30	31	

ZÁŘÍ						
PO	ÚT	ST	ČT	PÁ	SO	NE
						1
2	3	4	5	6	7	8
9	10	11	12	13	14	15
16	17	18	19	20	21	22
23	24	25	26	27	28	29
30						

ŘÍJEN						
PO	ÚT	ST	ČT	PÁ	SO	NE
	1	2	3	4	5	6
7	8	9	10	11	12	13
14	15	16	17	18	19	20
21	22	23	24	25	26	27
28	29	30	31			

pytlový svoz
bio odpad
komunální odpad
plast
papír
sklo

Informace z 18. zasedání zastupitelstva města

Veřejné zastupitelstvo se konalo v pondělí 13.5.2024 od 19:00 hod. v zasedací místnosti městského úřadu. Informace jsou podány ve zkrácené verzi.

Zastupitelstvo města schválilo:

• zřízení věcného břemene pro uložení vedení nízkého napětí k zahrádkám u obecního rybníku se společností EG.D,

• účetní závěrku města za rok 2023,

• celoroční hospodaření města za rok 2023, a to bez výhrad,

• nájem části pozemku u koupaliště o výměře 25 m2 s nájemcem Kašpárkov s.r.o.,

• vstup města Nová Včelnice do dobrovolného svazku obcí Sdružení měst a obcí Úzkokolejka,

• uzavření smlouvy o vytvoření svazku obcí s názvem Sdružení měst a obcí Úzkokolejka, včetně Stanov dobrovolného svazku obcí Sdružení měst a obcí Úzkokolejka,

• zástupce města Nová Včelnice pana Tomáše Hrubce do orgánů, případně do funkcí v těchto orgánech, Sdružení měst a obcí Úzkokolejka,

• zmocnění Mgr. Ing. Michala Kozára, MBA, starostu města Jindřichův Hradec k podání návrhu na zápis do rejstříku svazku obcí vedeného Krajským úřadem Jihočeského kraje,

• předložit zastupitelstvu města k projednání návrhy smluv mezi svazkem Sdružení měst a obcí Úzkokolejka a druhou smluvní stranou týkající se nabytí majetku v rámci věřitelské reorganizace společnosti JHMD a.s., a to před jejich uzavřením,

• podání žádosti o dotaci z Národního plánu obnovy pro zavedení systému hospodaření s energií v podobě energetického managementu (EM),

• rozpočtové opatření č. 4/2024 .

Zastupitelstvo města rozhodlo:

• o výběru nejvhodnější nabídky a uzavření Smlouvy o dílo na malířské a natěračské práce v základní škole v době letních prázdnin,

• o výběru nejvhodnější nabídky a uzavření objednávky na realizaci akce Veřejné osvětlení ke koupališti se zhotovitelem Bohumír Němec.

Následující zasedání je plánováno na pondělí 17. června. Může však dojít i ke změně, sledujte úřední desku města Nová Včelnice.

Redakce informuje

Uzávěrka každého čísla zpravodaje je vždy 20. den předchozího měsíce.

Inzerce v našem měsíčníku je placená. Celá strana 1 000 Kč, 1/2 strany 500 Kč a 1/4 strany 250 Kč. Řádková inzerce 50 Kč.

Radostná událost - vítání občánků

V pondělí 29. dubna jsme v obřadní síni městského úřadu přivítali nejmladší občánky Nové Včelnice.

Slavnostní atmosféru umocnil varhanní hudební doprovod Lenky Šebestové.

Všechny přítomné potěšily svým kulturním pásmem šikovné děti z mateřské školy - Pavel Kolář, Jakub Rezek, Hynek Rygel, Elizabeth Brádková.

Starosta Tomáš Hrubec s matrikářkou Andreou Šívrovou přivítali tyto děti (zleva): Dominik Benda, Jonáš Šergl, Šimon Štangl, Kristián Dušák.

Do života chlapečkům přejeme hodně zdraví, rodinné lásky, radosti a dobré zázemí ve městě, kde vyrůstají.

Jana Tušilová
Foto Petr Černoch

I přes větrné počasí se pálení čarodějnic povedlo

A zase tu byl 30. duben, den, kdy se pálí čarodějnice. Tak jsme posbírali všechny čarodějnice, malé, velké, hezké, strašidelné, ale i ty úplně obyčejné a vyrazili

v průvodu do průmyslové zóny. Tam už na nás čekali dobrovolní hasiči se zajímavými úkoly, buřtíkem, a především připravenou hranicí dřeva k podpálení. A nechyběla ani čarodějnice, která se za nás všechny obětovala a odletěla.

Barbora Pivko

Děkujeme všem, kteří jste přišli

Rádi bychom poděkovali všem, kteří jste přišli na tradiční Pálení čarodějnic a zapojili se do připraveného programu. Těší nás, že si akci užili děti i dospělí.

Za SDH Nová Včelnice Tomáš Míchal

Važme si svobody - oslava Dne vítězství

Dne 8. května je státní svátek - Den vítězství, kterým si připomínáme jednu z hlavních historických událostí, konec 2. světové války.

Jen pro zajímavost, toto výročí v průběhu let a různých politických směřování měnilo jak přesné datum - 8. nebo 9. května, tak i název - Den osvobození Československa Sovětskou armádou, Den osvobození od fašismu, Den osvobození a jako konečný název se ustálil Den vítězství. Jedno je jasné, že tento okamžik znamenal velký oddych pro všechny zúčastněné a zasažené destruktivní válkou.

V tento sváteční den jsme i u nás uctili památku padlých obětí. Několik desítek lidí se sešlo na zámeckém nádvoří, kde nejprve proběhlo zahájení a uvítání v prostorách venkovního altánu. Pan starosta měl hezký projev, zejména o svobodě a o tom, jak je důležité si jí vážit, chránit a pečovat o ni. K tomu zahráli a zazpívali talentovaní žáci ZUŠ Allegro. Výběr byl opravdu reprezentativní, zazněla například klasika v podobě Johanna Sebastiana Bacha, pak uvolněnější Love Me Tender, zahráno na saxofon to znělo naprosto dokonale, a dále ve vlastenečtějším duchu proběhly české lidovky. Nejdojemnější chvíle přišla na závěr, kdy se rozezněla státní hymna v podání Aleny Marie Fialové. Pietní akt pokračoval slavnostním průvodem přes venkovní prostory zámku a položením věnce čestnou stráží k pomníku Obětem války. Celý ceremoniál zaštiťovali svou přítomností i členové skautského oddílu. Děkujeme všem zúčastněným!

Alexandra Lesche

Cirkus Pacific

„Pojďte a zhlédněte vyprávění z minulého věku, kdy prabáby našich pradědů byly ještě dětmi. Vydejme se na cestu s lidmi, kteří křižovali Evropu, protože jejich osudem se stal cirkus...". Pamatujete na podmanivý vypravěčský hlas Radovana Lukavského, podbarvený ústřední melodií Karla Svobody, prolínající se několikageneračního ságou? Cirkus Humberto rezonoval s nedělním dopolednem mnoha z nás.

Když se začaly objevovat pestrobarevné plakáty coby upoutávka na Cirkus Pacific, vysvětlily mi děti, že taková báječná akce nemůže proběhnout bez naší účasti. Hned další den jsem krotce a plná sentimentu objednávala lístky pro celou rodinu. Shrnula jsem si, co o cirkusech vím. Nic moc. Bylo mi jasné, že mé kočovné a nomádské sny jsou současné realitě už trochu vzdáleny.

No! A jsou! Ale líbilo se nám to! Nejvíc překvapená jsem byla, jak to mají manažersky vymakané!

Tak třeba geniálně organizovaná postarší blondýna, co vám nejprve venku prodala lístky, v dalším stánku pak limču, uvnitř tombolu, poté tombolu v akci a na závěr v outfitu s flitry - à la Jiřina Bohdalová v Televarieté - ladně vplula do vystoupení, kde podávala broušené sklenice principálovi, který je vynášel v zubech nahoru na žebřinu. Klepala se žebřina, klepal se principál, klepaly se skleničky. Možná tohle představení kdysi vypadalo ladněji, ale nejsme nároční a navíc se rozbily jen první tři kousky, pak už šlo vše jako po másle!

Neméně fascinující byli postarší, nasupeně se tvářící, brejlatí a špatně chodící muži. Měli černé mafiánské obleky a k tomu kecky. Říkali jim inspektoři manéže a okamžitě si získali mé srdce. Jeden se dokonce na okamžik infiltroval do role fakíra a válel se v pěkně ohlazených střepech po zemi. Módní policie by si asi pošmákla - k tomuto aktu se převlékl do zlatých harémových kalhot a sladil to s pantoflemi se třemi pruhy.

Nicméně. Opravdu to bylo fajn, výborně jsme se bavili a méně estetické zážitky kompenzovaly sexy ženy, kterým nadšeně a hlučně tleskal nejen můj muž. I na všechny avizované sliby došlo – obruče, žonglování s míči, artisté a akrobaté, vrhač nožů vrhal nože na krásnou a doposud živou Anitu, vzdušná akrobacie v podání Natalí z Varšavy, rotující talíře, orientální tance, práskání bičem, do kterého hráli Rammstein a The

Prodigy (palec nahoru), balanc na pohyblivém válci, had albín vážící 130 kg a ani klaun nechyběl. Představení bylo zábavné, uzpůsobené i pro děti, které byly vtahovány do dění a prostoru a dokonce i pro vybrané dospělé. Jednu chvíli se ocitl v zajímavé kreaci v manéži i můj manžel propletený s dalšími třemi muži a mě popadla panika, že takhle zůstanou navždy a budeme si muset domů odnést celou změť i s panem učitelem Zikmundem, který nás po zbytek života bude drezúrovat v matematice. Vše dopadlo dobře a odnesli jsme si nakonec jen zážitky, některé nezapomenutelné, a cirkusu přejeme vše dobré, spoustu úpěchů a štěstí na cestách!

Alexandra Lesche

Promítali jsme na faře

Dne 27. 4. 2024 se od 16. hod. na faře uskutečnilo promítání animované pohádky Coco. I přes pěkné počasí, které spíše přálo výletům, přišlo na pohádku 6 dětí a 6 dospělých. Samozřejmě nechyběl popcorn a limonáda.

Tímto děkujeme farnosti Nová Včelnice a proboštovi Ivovi Prokopovi za zapůjčení prostor k promítání.

Za Klubík u pejska a kočičky Iva a Pavlína

Bezplatná insolvenční poradna

Město Nová Včelnice ve spolupráci s Mgr. Ing. Michaelou Kolářovou, advokátkou a insolvenční správkyní, nabízí služby bezplatné insolvenční poradny – poradenství v oblasti insolvenčního práva, řešení dluhové situace, sepis insolvenčního návrhu, vč. návrhu na povolení oddlužení (osobní bankrot).

Kde: Městský úřad Nová Včelnice, 1. patro
Kdy: každé první pondělí v měsíci od 15:30 do 17:00 hod.
(bez nutnosti objednání, mimo úřední hodiny se lze na schůzce domluvit s Mgr. Ing. Kolářovou na tel.č.+ 420 723 877 996, příp. email: kolarova@kolarova-ak.cz).

Mgr. Ing. Michaela Kolářová, advokátka a insolvenční správkyně, nabízí dále své advokátní služby na adrese Kmentova 89/II, Jindřichův Hradec, více na: www.kolarova-ak.cz.

AK Kolářová

Besídka pro maminky

V úterý 7. května 2024 proběhla ve třídě motýlků besídka pro maminky.
Vystoupení se dětem velmi povedlo, s maminkami si poté vyrobily srdíčka a my už se těšíme na další společná setkání.
Velice všem děkujeme za účast.

Lenka Šebestová
a Dana Dvořáková

Noc v družině a planetáriu

V úterý 7. 5. jsme s dětmi z družiny navštívili Hvězdárnu a planetárium Františka Nušla v J.Hradci. Po pestrém programu nás v nočních hodinách autobus dovezl do setmělé školy, kde byla pro odvážlivce připravena stezka odvahy. Pak už každý našel svůj spacák, aby si o nevšedních zážitcích nechal zdát.

Zdeňka Ouhelová

Sen aneb Co všechno je poezie

Čtvrťáci v knihovně

V úterý 23. dubna venku chumelilo a do knihovny na návštěvu přišly děti ze 4. A s paní učitelkou Sokolovou a paní asistentkou. Tématem byla POEZIE.

Skládali jsme slova do rýmů, vyprávěli si o říkankách, rozpočítadlech, veršovaných hádankách a písničkách. Ty totiž mají s básněmi mnoho společného. Děti dostaly pracovní listy, aby si věci, o kterých jsme mluvili, mohly připomenout ještě jednou ve škole, a pak už jsme šli na to hlavní. Věnovali jsme se básni Sen ze sbírky Nech ten mech, jejíž autorem je Michal Bystrov. Děti se rozložily na koberce, deky a peřiny. Na chvíli se mohly uvolnit a představit si, jaké to je, když usínají. Hrála nám relaxační hudba s kapkami vody a zpěvem ptáků. Pak jsme si potichu vyprávěli, jaké se nám zdávají sny a jestli někdo málem usnul.

Děti dostaly do rukou text básně a rozdělily se do dvojic či trojic. Každá parta si našla svůj koutek, spolu si básničku pročetly a dělaly si poznámky, co je u každé sloky napadlo. Když jsme se pak všichni posadili do půlkruhu na židlích, povyprávěli jsme si společně. Ještě jsme si prohlédli ilustrace knížky, které by děti určitě zvládly udělat také, protože jsou to vlastně rozfoukané vodovkové kaňky. Každý jsme jiný, na každého básně působí jinak. Báseň Sen jsme si se čtvrťáky užili. Když se děti s dobrou náladou rozloučily, odcházely do venku poletujících sněhových vloček.

Jana Tušilová

Knižní recenze

Znovu na téma magie, léčitelství a čarodějnictví

Zveme vás na výlet do knihovny, kde vám naše ochotná a milá knihovnice Janička předloží i tuto tématiku. Dvě knihy, které mají nemálo společného.

Za prvé: jsem při nich kdysi hodně brečela. Trochu smutkem, trochu hrůzou, ale hlavně vzteky a bezmocí. Za druhé: obě dvě knihy jsou variací na podobné téma. A bohužel za třetí: obě vycházejí z reálných artefaktů a zmínky o událostech v nich líčených jsou zaznamenány v místních kronikách, materiálech a protokolech ze soudních procesů.

Kladivo na čarodějnice - Václav Kaplický (1963)

Je to historický román z temných dob monstrózních čarodějnických procesů v naší zemi v 17. století. Děj zahájila banální krádež svěcené hostie žebračkou. Do Velkých Losin u Šumperka je proto povolán inkvizitor Boblig z Edelstadtu, aby případ vyšetřil a tím začíná mašinérie procesů a hrůzostrašných metod práva útrpného, které zaručilo doznání všech obžalovaných. Nikdo nebyl v bezpečí. Proti spořádaným občanům se náhle vynoří moc, která pod rouškou očišťování kraje od čarodějnic sleduje především vlastní obohacení a která neváhá pro tento cíl obětovat desítky životů nevinných lidí. Kniha je napsaná naprosto syrově, autenticky a doslova cítíte všechen ten strach, zoufalství, bolest a beznaděj.

Podložená fakta: V průběhu celého inkvizičního řádění Jindřicha Františka Bobliga, které trvalo nakonec předlouhých 14 let, bylo popraveno celkem 63 nevinných osob a jen v Šumperku bylo upáleno 25 lidí.

Podle knihy Václava Kaplického je natočen i skvělý černobílý film z roku 1969 v režii Otakara Vávry, jehož jméno vždy zaručuje kvalitu. Atmosféra, kterou jinde budují hektolitry kečupu, tady bezchybně funguje vytvářena dialogy, přerývavým dechem a ušpiněnými tvářemi. Navíc je děj podtržený sugestivní hudbou a těžko se dá najít depresivnější film. Mimochodem paralela s komunistickými procesy je zde neskutečně děsivá a zřejmě proto byl film po nějakou dobu zavřen do trezoru.

Žítkovské bohyně – Kateřina Tučková (2012)

Je to sice román z nedávné současnosti, ale je protkaný mystikou a tajemstvím dávných časů, příběh o silných poutech a nelítostných pravidlech života v drsném prostředí Bílých Karpat, kde muži i ženy pijí pálenku, polovina z nich je negramotná a žijí si sami pro sebe bez ohledu na okolní, modernizující se svět. Odedávna tam žily i ženy obdařené výjimečnými schopnostmi. Uměly léčit a pomáhat s kdejakým trápením, poradit v nesnázích, občas i škodily a také viděly do budoucnosti. Říkalo se jim bohyně. Dora Idesová

patří k posledním z rodu těchto léčitelek v obci Žítková. Jejich umění se však nenaučila, vystudovala etnografii, možná na ně koukala jako vědkyně i s jistým despektem, ale rozhodla se prozkoumat jejich tajemné tradice a rituály a napsat o nich rozsáhlou studii. Rozplétá tak osudy žen a s překvapením zjišťuje, že i ona je nedílnou součástí tajemné tradice a její pátrání po pravdě se prolíná se strhujícím osobním příběhem a hledáním vlastní identity. A pokud, jako já, doufáte vždy ve šťastný konec, tak ten se rozhodně nekoná. O to víc je překvapivý, strhující, srdcervoucí a nenechá vás hodně dlouho spát…

Kateřina Tučková použila v knize neobvyklý styl psaní, pro někoho možná trochu komplikovaný, jelikož část příběhu je popsána skrze úřední záznamy, dopisy a sdělení, které hlavní postava Dora získává z archivu. Tím i obsah knihy nabývá na větší autentičnosti.

Alexandra Lesche

Kam v červnu

1. až 7. 6. Pohádková stezka. Dvanáct stanovišť s českými pohádkami, zábavnými úkoly a překvapením. Volně přístupné, zahrada u městského úřadu.

4. 6. Čteme nejmenším, knihovna od 10:00 hodin.

7.6. Noc kostelů, kostel Nanebevzetí Panny Marie, bohatý program (koncert, prohlídka). Od 18:00 hodin.

13. 6. Zájezd SPCCH – Lednice, Mikulov.

20. 6. Můra v trávě, koncert, zahrada u městského úřadu od 18:00 hodin. Vstupné 100 Kč.

Připravuje se na prázdniny

Červenec

6. 7. Zájezd SPCCH – divadlo Týn nad Vltavou.

13. 7. Letní kino: Jedeme na teambuilding, Nechyba od 21:30 hodin.

18. 7. Sousedská výměna přebytků ze zahrádky, naproti Flopu od 16:30 hodin.

22.7. – 27. 7. Letní holčičí bazárek, knihovna.

Srpen

16. 8. Předpouťové kino: Prázdniny s broučkem, atletický stadion od 21:30 h.

17. 8. Tradiční novovčelnická pouť, hokejbalové hřiště, ul. B. Smetany a Školní.

Těšíte se také na letošní pouť? V prázdninovém čísle vám přineseme přehled kulturního programu. Věříme, že si v něm každý návštěvník najde své.

Kerberos Ensemble se představí na Noci kostelů

Foto Vojtěch Duchoslav

Magdaléna Kyselovičová (roz. Klárová) je v současné době první hobojistkou Jihočeské filharmonie. V sezóně 2017/2019 absolvovala dvouletou stáž v orchestrální akademii České filharmonie. Magdaléna získala první cenu a titul laureáta na soutěži konzervatoří v roce 2009. Sólově hrála s Jindřichohradeckým symfonickým orchestrem a s s PKF- Prague philharmonia. Pravidelně se účastní mistrovských kurzů, zejména na Francouzsko-české akademii v Telči ve třídě francouzského hobojisty J.-L. Capezzaliho. V sezoně 2014/2015 získávala zkušenosti v orchestrální akademii PKF-Prague philharmonia.

Kytaristka Nikola Liederhaus (roz. Prokopcová) nejraději interpretuje soudobou klasickou hudbu. Věnuje se kulturnímu managementu a pedagogice. Má bohatou zkušenost s vystupováním v komorních souborech různého složení (duo s flétnou, duo s houslemi, duo s kontrabasem, kytarové trio, trio s houslemi a violoncellem nebo kytarový orchestr). V současnosti vyučuje na ZUŠ Taussigova v Praze klasickou kytaru. V roce 2019 založila neziskovou organizaci Guitaromanie, z. s., která pořádá projekty Prague Guitar Forum, Šťastný muzikant. Je také spolupořadatelem Kulturního léta ve mlýně ve středočeském Liběchově.

Na NOCI KOSTELŮ v Nové Včelnici zazní díla českých autorů, jako jsou například Lukáš Sommer, Ivan Zelenka, Leoš Janáček, nebo Bedřich Smetana.

Kerberos Ensemble

MĚSTSKÁ KNIHOVNA
NOVÁ VČELNICE

POHÁDKOVÁ STEZKA

1. 6. - 7. 6. 2024

zahrada u městského úřadu

POŘÁDÁ MĚSTO NOVÁ VČELNICE

MŮRA V TRÁVĚ

NETRADIČNÍ STRUNNÉ KVARTETO

NA SEZENÍ SI MŮŽETE PŘINÉST SVOU DEKU

VSTUPNÉ: 100 KČ

HARP ROCK MÚRA

20/6 2024 NOVÁ VČELNICE

zahrada Městského úřadu | od 18:00

Aktuální hrozby z telefonů, internetu…

Dne 17. dubna se konala beseda s majorem Mgr. Jakubem Maryškou, náměstkem náčelníka kriminální policie JH na námět

Aktuální hrozby z telefonů, internetu…

O aktuálnosti námětu svědčil už sám úvod, že jen za poslední 2 týdny řešila kriminální policie na Jindřichohradecku dva podvody tohoto typu se škodou přes 2 miliony Kč.

Ohroženou skupinou přestávají už být senioři, kteří jsou pro novodobé podvodníky až příliš podezřívaví. Největší nebezpečí hrozí lidem s nadprůměrnými znalostmi informatiky a fandům při používání chytrých telefonů – nejčastěji lidem kolem třicítky. Takže naši senioři, varujte své dospělé děti 😊.

Z přednášky vzešlo pochopení, že se nacházíme v prudce se rozvíjejícím období nových podvodů. Už nám nehrozí, že nám někdo ukradne ložní prádlo ze šňůry, nebo autorádio z auta. Hrozí nám, že nás vyděsí hovor z naší banky, že jsou ohroženy naše celoživotní úspory. Na displeji telefonu vidíme správné telefonní číslo naší banky, pracovník se řádně představil, ujišťuje se přes naše datum narození, že mluví s tou správnou osobou a slíbí, že posílá přes SMS odkaz na stránku banky, kde je třeba se neprodleně přihlásit a ….

Jakmile toto poslechneme, jsou naše úspory pryč, a většinou nenávratně.

Vtip je v tom, že na telefonním displeji může podvodník nechat zobrazit jiné číslo, než ze kterého volá. Když se omluvíme, že zavoláme za chvíli zpátky, obvykle se ukáže, že volané číslo neexistuje. Nejlepší je zavolat si na ověřené telefonní číslo v bance a zeptat se tam, co se ve skutečnosti děje.

Stejný problém je v odkazu ze SMS – to, nač klikneme, může sebevíce vypadat jako adresa webu naší banky, ale ve spodní vrstvě nás to přivede na stránky podvodníka, které jsou k nerozeznání od pravé přihlašovací obrazovky. Když na podvodníkovu stránku zadáme své přihlašovací údaje, vlastně jsme je přímo předali podvodníkovi.

A jak se tomu vyhnout? Mít vlastní záložku na svou banku, přihlašovat se jen z ní, a nikdy z pochybně doručených rádobyodkazů.

Dodatek z reálného života:

Dneska se mi stalo, že mi ve 14:14 volal někdo na základě zmeškaného hovoru ode mě z 10:15. Byl jsem trochu zmaten, že si ničeho takového nejsem vědom a slíbil jsem prozkoumat své odchozí hovory. Žádný v tomto čase nebyl a ani jindy na volající číslo. Uzavřeli jsme incident jako něčí podvodný pokus, v němž použil mé číslo jako zobrazené na displeji, ač sám volal z jiného čísla. Přesně o tom mluvil Major Maryška na besedě.

Pavel Balek

Pojeďte s námi na výlet

Pozvánka na výlet Lednice + Mikulov

Zajistěte si **bez zbytečného otálení** některé z dosud volných míst.

Odjezd 13. června 2024 v 6:30 od kostela

s předpokládaným programem:
Příjezd do areálu 9:30, od 10 h komentovaná prohlídka areálu zámku Lednice, v úvahu připadá navíc skleník, sály minaretu a další. Podrobnosti se upřesňují.
Vybírá se předem 750 Kč (obsahuje slevu 50 Kč pro členy SPCCH).
Další zastávka Mikulov – upřesňuje se.

Zájemci, **hlaste se telefonicky u paní Stanislavy Krškové** (606 188 171).
Sledujte vývěsní skříňku – tato pozvánka bude upřesňována.
Výbor SPCCH Nová Včelnice vás srdečně zve. **Mohou se hlásit i nečlenové Svazu.**

Pozvánka na otáčivé divadlo Týn

Zajistěte si **bez zbytečného otálení** některé z dosud volných míst.

Odjezd 6. července 2024 v 17:00 od kostela

s programem: **Donaha!**
Komediální muzikál se zápletkou: Ještě před chvílí makali na jedné z nejdůležitějších staveb tisíciletí, najednou jsou ze dne na den bez práce – a to si žádný z nich fakt nemůže dovolit. Co si mají teď počít s volným časem, prázdnými kapsami a výrazně zaměstnanějšími manželkami? Ono se snadno řekne: „Nač stahovat kalhoty, když…“ Moment. To je přesně ono!
Partička našich hrdinů se ve chvíli nouze rozhodne pro odvážnou a šílenou myšlenku: Vytvoří pánskou striptýzovou skupinu, aby dosáhli rychlého výdělku a dokázali tím sobě, svým rodinám, partnerkám a dětem, že nejsou ani zdaleka odepsaní! Nápad jít donaha spustí lavinu tragikomických situací, protože pro striptýzovou show nemají ani základní předpoklady.

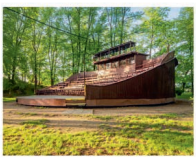

Vybírá se předem 550 Kč.
Zájemci, **hlaste se telefonicky u paní Stanislavy Krškové** (606 188 171).
Sledujte vývěsní skříňku – tato pozvánka bude upřesňována.
Výbor SPCCH Nová Včelnice vás srdečně zve.

Listování ve vzpomínkách

Krupčiny

Od Rodinova u Kamenice nad Lipou, nad Žďárem až ke Štítenským horám – Vrchy – 614 m, táhne se lesem pokryté návrší, jemuž se říká „Krupčiny“. Právě o tomto lese bylo mnoho napsáno, mnoho se vyprávělo, vzniklo mnoho pověstí.
August Sedláček i prof. Frant. A. Borovský poskytují nám o Krupčinách podivuhodný a zajímavý obraz:

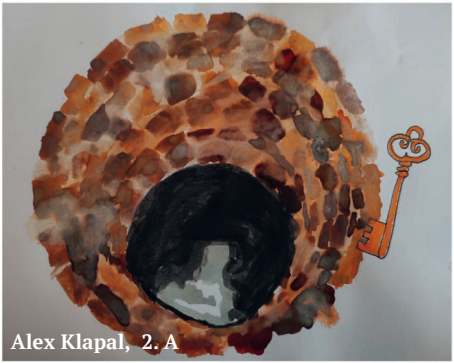
Alex Klapal, 2. A

„Na jednom místě v Krupčinách se říká Na zámku, jelikož tu vskutku kdysi stávala tvrz nějaká. Spatřujeme zde tvrziště, které má v obvodu 341 kroků. Ukazuje se zde také studna, na níž ještě viděti kamenné vyzdění, dále pak místa, kde jsou zasypány schody ke sklepům vedoucí, též zasypaným. Před dávným časem našli prý tu starodávný klíč, nadmíru veliký, který byl odevzdán do Zemského muzea. Kromě toho bývala prý v lese cesta, kudy pán tvrze jezdíval do Hradce a přesto, že po ní není ani památky, jmenují zde díl lesa Na hradecké cestě.“

Dnes můžeš projít Krupčiny křížem krážem, a něco podobného zde nespatříš. Fr. A. Borovský ve spojitosti s bitvou u Kalicha píše: „Roku 1425 zemřel Sezima z Ústí a jeho dcera Anežka byla jedinou dědičkou Kamenice. Když Prokop Holý chtěl se Kamenice zmocnit, zpravila o tom Anežka Menharta z Hradce, a ona sama se zatím udatně bránila. Menhart společně s pány Jakubem z Gutštejna a Jakubem z Božejova přitáhli utiskovaným na pomoc. Utrpěli však od Prokopa Holého takovou porážku, že Menhart sám stěží vyvázl a utekl na Vrchoviště.“

Na stejné téma píše i P. Claudius v Dějinách pánů Hradeckých: „Menhart z Hradce pospíchaje na pomoc kamenickým, když od Táborů obléháni byli, setkal se s nepřítelem u rybníka Kalicha a tu byl poražen a ztrativ drahně lidí svých utekl na Vrchoviště.“ V dalších historických pramenech čteme: „Hledíme-li ze Štítného ke Kamenici, spatříme rybník Kalabis a u něho větší les Krupčiny. Tam bylo viděti zbytky staré tvrze a lid tam říká Na zámku. Také se tam ukazuje studně s roubením až dosud patrným. Zdá se, že to byla tvrz Vrchoviště.“

Na základě těchto záznamů se zdá, že krupčinská tvrz byla majetkem rodu Vencelíků a že ji označovali jako „Vrchoviště“. Podle jedné pověsti byli kdysi dva bratři, z nichž jeden žil na Štítném a druhý na krupčinské tvrzi. Lnuli k sobě takovou láskou, že k sobě každodenně dojížděli cestou, kterou jmenovali staří pamětníci „alejemi“, ač tu o něčem podobném není ani památky.

O Krupčinách je zaznamenáno mnoho strašidelných pověstí s různými obměnami.

Rudolf Tůma: „Na hradě měl rytíř zlatý stůl a velmi se o něj bál. Když šel do války, poručil sluhům, aby stůl zakopali. Rytíř se z války nevrátil. Lidé stůl hledali, všude v krupčinských lesích kopali, ale marně. Od smrti rytíře zdržuje se prý v tomto lese čert.“

František Kubista: „Za starých časů byl v Krupčinách zámek. Když byl zámek pobořen, jezdil lesem ohnivý kočár, z Krupčin do Žirovnice. Také prý byly v Krupčinách podzemní chodby až do žirovnického zámku vedoucí. Dodnes lidé vypravují, že v Krupčinách straší.“

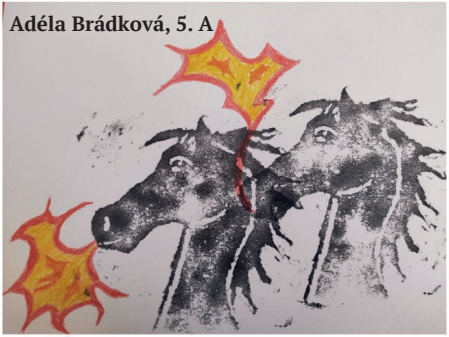
Adéla Brádková, 5. A

Bohumil Bártů: „Po smrti rytíře objevoval se v Krupčinách černý kočár. V něm seděl vždy pán černě oděný. Vedle něho černý pes. Koňům šlehal z huby oheň. Když někdo šel lesem, vyskočil pes na něj a pronásledoval ho až na kraj lesa. Lidé se báli do Krupčin chodit.“

Jan Hanus: „Za Rodinovem jest les Krupčina. Tam býval kdysi hrad. V něm bydlel rytíř, který velmi utiskoval lid. Když zemřel, hrad byl rozbořen. Za svoji nelidskost nemá rytíř klidu. Každé noci jezdi na ohnivém voze krupčinskými lesy a jest hlídán černým psem. Tak je trestán za svoji krutost a útisk chudého lidu.“

Krupčinská tvrz, snad „Vrchoviště“, zanikla, neví se, kdy a jak.

Říjen 1989

Bohumil Lešetický

Připravila Jana Tušilová

Atletický Jindřicháč 2024

Atleti z naší přípravky zahájili závodní sezónu, když se zúčastnili vícebojů v rámci Atletického Jindřicháče. Vydařené počasí přispělo k rekordní účasti. V konkurenci 200 závodníků se naši atleti vůbec neztratili. V kategorii přípravek se na 3. místě umístila **Adélka Chytrová** a ve stejné kategorii chlapců skončil třetí **František Matoušek.**

Soutěže družstev

Kompletní **družstvo přípravek** se zúčastnilo 1. kola KPD v Jindřichově Hradci. Dívky absolvovaly dvojici disciplín - 600 m a hod kriketovým míčkem, zatímco chlapci 50 m a hod medicinbalem. **František Matoušek** vyhrál sprint na 50 m, když druhému nadělil skoro půl vteřiny! **Jakub Konečný** skončil čtvrtý. Fanda navíc vyhrál i doplňkovou disciplínu - skok v pytli.

Z našich děvčat se v konkurenci 64 závodnic umístila **Adélka Chytrová** jako pátá v běhu na 600 m. **Beata Brusová** skončila sedmá v hodu kriketovým míčkem.

Ze slov trenéra Pavla Škrlety: "Všichni bojovali jako lvi. Srovnání s ostatními byla velice cenná zkušenost a motivace do dalšího tréninku."

Týmové soutěže ve "Čtyráku"

Týmové soutěže byly zahájeny také v kategoriích juniorů, juniorek, dorostu a staršího žactva. 1. kolo proběhlo v krajském městě na stadionu Čtyřech Dvorů ČB.

Z nejlepších výkonů:

Žákyně

Valerie Pilchová koule 10,32 m 2. místo, disk 25,58 m 2. místo, **Adéla Kubaláková** tyč 235 cm 5. místo, **Natálie Vintrová** disk 23,11 m 6. místo, oštěp 19,08 m 9. místo, **Kubaláková, Pilchová, Vintrová, Vašků** 4 x 60 m 33,48 s 5. místo

Žáci

Lukáš Jůza 60 m 7,54 s 2. místo, výška 177 cm 2. místo, **Jiří Buček** 100 m př. 15,20 s 3. místo, 300 m 40,12 s 5. místo, **Michal Hrdoušek** výška 162 cm 4. místo

Dorostenky

Natálie Voráčková 1500 m 5:25,89 1. místo, **Lucie Slaninová** 100 m 13,16 3. místo, kladivo 20,16 m 3. místo, **Valerie Nečasová** kladivo 18,66 m 4. místo, **Chválová, Slaninová, Vaňková, Nečasová** 4x100 m 51,82 s 2. místo

Junioři

Antonín Kinšt 1500 m 4:08,06 1. místo

10 cenných kovů z Krajských přeborů staršího žactva

Desítka novovčelnických atletů vyrazila bojovat o krajské tituly do Písku. Domů se vrátili s deseti medailemi. Krajskými přeborníky se stali **Lukáš Jůza** ve skoku vysokém (174 cm) a **Ondřej Čamba**l na 150 m (17,83 s). Lukáš navíc přidal stříbro ze sprintu na 60 m (7,64 s). **Valča Pilchová** si na krk pověsila medaile hned 3, když uspěla ve třech vrhačských disciplínách. Stříbro si vysloužila ve vrhu koulí (9,67 m) a bronzy v hodu diskem (24,98 m) a hodu kladivem (23,74 m). **Jiří Buček** byl stříbrný na 100 m překážek (15,00 s) a bronzový na 300 m (41,27 s). **Michal Hrdoušek** se ve skoku vysokém dvakrát zachránil třetím pokusem, což mu vyneslo stříbro. (169 cm). **Adéla Kubaláková** si prvním pokusem na 244 cm skočila nejen pro osobní rekord, ale také pro bronz.

Tábor hostil KP jednotlivců dospělých a dorostu

V Táboře se bojovalo o krajské tituly v kategorii dorostu a dospělých. Krajským přeborníkem se stal **Filip Holoubek** na dvoustovce časem 23,12 s. K tomu přidal ještě stříbro z dvojnásobné distance - 50,43 s.

Osobní rekord ve skoku o tyči, který si **Rosťa Pivec** vytvořil na lize, vydržel pouhých 6 dní. V Táboře se Rosťa na 3. pokus dokázal přenést přes laťku ve výšce 388 cm a bylo z toho stříbro mezi dorostenci.

Kvartet Chválová, Nečasová, Slaninová a Vaňková získal stříbrné medaile ve štafetě dorostenek na 4 x 100 m - 51,50 s.

Nikola Ježková nebojovala pouze se soupeřkami, ale také s větrem. Ve finále žen na 100 m si dosprintovala pro stříbro - 12,49 s (rozběh: 12,38 s).

Sbírku medailí doplnilo velké množství dalších finálových umístění a osobních rekordů!

Krajský přebor jednotlivců mladšího žactva

Také v kategorii mladšího žactva se v neděli 19.5.2024 uskutečnil krajský přebor jednotlivců.
Nejlepší umístění:
František Škrleta - 3. místo výška, 3. místo 60 m překážek, 4. místo oštěp
Jakub Vaněk - 5. místo koule, 5. místo oštěp, 5. místo kriket
Josef Tesař - 5. místo 60 m překážek
Štafeta 4 x 60 m kluků 3. místo ve složení **Tesař, Vaněk, Křivka, Škrleta**
Tereza Stejskalová 300 m 7. místo
Gratulujeme a děkujeme za vzornou reprezentaci města a oddílu!

Atletika, to nejsou jen závodníci a trenéři

Náš oddíl v posledních týdnech pořádal dva, v rámci kraje důležité, závody. Nejprve to byl dvoudenní Krajský přebor ve vícebojích a následně 1. kolo Krajského přeboru družstev mužů, žen a mladšího žactva.
Tímto bych chtěl poděkovat týmu novovčelnických rozhodčích vedenému panem Oldřichem Šívrem za jejich dlouhodobou práci, čas a spolehlivost. Právě díky tomuto týmu, který se letos rozšířil na 39 členů, jsme jeden z organizačně nejschopnějších oddílů v kraji a při porovnání se stejně velkými obcemi dokonce i v republice. *Marek Strnad ml.*

Gymnastika - dva víkendy, dvoje závody

Dva víkendy, dvoje závody, kterých se naše šikovné gymnastky zúčastnily. Trhovosvinenský pohár 13. 4. byl pro naše děvčata úspěšnějším.
26. - 29. místo obsadily Emily Kepková, Linda Hánová, Lucie Holická a Hana Strašíková.
O kategorii výš skončila na 7. místě Marina Jana Klocová, 8. Thea Vajdová, 9. Nikola Sedláková a 13. Anežka Kosařová.

Na Veselském poháru (20. 4. 2024) cvičilo šest dívek, které se umístily:
23. Beáta Šlápotová,
25. Emily Kepková,
27. Hana Strašíková
28. Lucie Holická.
Dívkám patří poděkování a už teď se těšíme na další závody. *Jana Klocová*

Kuželky - konečné výsledky soutěží

Divize Jih

V posledním 22. kole soutěže poráží Nová Včelnice A na domácích drahách tým TJ Blatná 6:2. V tabulce družstev končí na 10. místě. Letos do nižší soutěže spadávají 3 družstva. Takže i TJ Nová Včelnice spadá do Jihočeské KP 1. Tabulky všech hráčů včetně průměru naleznete ve statistikách na www.kuzelky.com.

OPJH

Nejlepšího výkonu v posledním 14. kole dosáhl vítěz soutěže družstvo Dačic – 1768 poražených kuželek. Nová Včelnice B končí v tabulce družstev na 6. místě. Gratulujeme vítězi a těšíme se na další ročník.

EKL

Etynské ligy se zúčastnilo 6 družstev ve kterých se vystřídalo 26 hráčů. Z toho 10 žen a 16 mužů. Nejlepší výkon jednotlivců:

Dívky, ženy: 1. Tyšerová 279, 2. Pechková 267, 3. Klímová 266, 4. Kovalčíková 256, 5. Berounská 255.

Muži: 1. Lepeška 286, 2. Staněk Z. 277, 3. Gotthans 275, 4. Kučera 271, 5. Staněk Š. 266.

Pořadí družstev: 1. místo Hasiči, 2. Berušky, 3. Fčeláci, 4. Jarmilky, 5. Kapičky, 6. Rafani.

Vítěznému týmu velká gratulace.

O víkendu 21.-22.4. včelničtí kuželkáři hostili tým ze slovenské Galanty.

V sobotu probíhal celodenní turnaj a v neděli kuželkáři MKK Slovan Galanta absolvovali také Memoriál Václava Petráska na čtyřdráhové kuželně v Kamenici nad Lipou. (viz. Foto).

Martin Kovalčík

Jihočeský zvonek 2024 České Budějovice

NELA KOKONCZI, EMA JINOCHOVÁ, NELLY TEKELOVÁ A ALENA MARIE FIALOVÁ

VYZPÍVALY PRO ZUŠ ALLEGRO 2 ZLATÁ A 3 STŘÍBRNÁ PÁSMA.

Gratulujeme!

Koncert muzikálových melodií

15. 5. 2024
Nová Včelnice

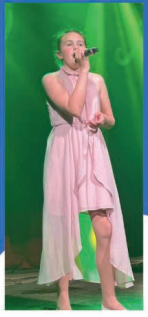

Absolventský koncert ZUŠ Allegro

ABSOLVENTSKÉ LISTY ŽÁKŮM PŘEDALI TOMÁŠ HRUBEC, MARTIN NOVÁK, PAVEL ŠTĚRBA A ELIŠKA PALCOVÁ.

MĚSTO NOVÁ VČELNICE ABSOLVENTŮM VĚNOVALO PAMĚTNÍ PLAKETY.

Děkujeme!

Novák Radomyšl Prodej Kuřic Rozvozový plán 2024 - trasa č.6

KDE

Mezno – u restaurace	09:00	Lodhéřov – u kostela	13:45
Střezimíř – náves	09:30	Velký Ratmírov – u prodejny	14:00
Borotín – u OÚ	09:45	Kardašova Řečice –u rych. občerstvení - náměstí	14:15
Sudoměřice u Tábora - jednoty	10:00	Veselí nad Lužnicí – u PENNY	14:45
Chotoviny - u KD	10:15	Soběslav – u LIDLU	15:15
Ratibořské Hory – zastávka u OÚ	10:45	Vlastiboř – u restaurace	15:45
Chýnov – u MěÚ	11:00	Sudoměřice u Bechyně - prodejny	16:00
Radenín – u prodejny	11:15		
Choustník - jednoty	11:30		
Budislav – u prodejny	11:45		
Tučapy – u náves	12:00		
Dírná – u jednot	12:15		
Pluhův Žďár - prodejny	12:30		
Deštná – u jednoty	12:45		
Nová Včelnice – u COOPU	13:15		

KDY

V termínech 8.3 / 5.4 / 3.5 / 31.5 / 28.6 / 26.7 / 23.8 / 20.9 / 18.10 / 15.11

Nosné kuřice – červené, kropenaté, černé, bílé, modré, žíhané, vlašky

stáří 20 týdnů – 250 Kč/ks tel: 602 115 750 www.drubez-novak.cz

Finanční příspěvek
na online realizaci tohoto periodika
včetně řešení pro jeho vydávání svépomocí
poskytuje funprint.eu

Pomáháme radnicím šetřit čas i peníze

www.funprint.eu

MS „Vrška“ Nová Včelnice

Vás srdečně zve na střeleckou soutěž

XVI. ROČNÍK MEMORIÁLU PAVLA HOLICKÉHO

5. července 2024 od 8:00

Střelnice Kalabis - Žďár u Nové Včelnice

Rozsah závodu: Včelnický compact parkúr 40 terčů

Důležité: střílí se podle platného střeleckého řádu ČMMJ
každý střelec při prezentaci předloží platný zbrojní průkaz, a průkaz zbraně
občerstvení zajištěno - v nabídce prase na rožni!
první tři střelci obdrží pohár
věcné ceny zajištěny

Novovčelnický zpravodaj, periodický tisk územního samosprávného celku, měsíčník, vydává Město Nová Včelnice, Komenského 386, Nová Včelnice, IČ 00247146, nákladem 1 100 ks, pro město Nová Včelnice, neprodejné. Evidenční číslo: MK ČR E 11662. Příspěvky nevracíme. Redakce je oprávněná články krátit nebo upravit. Nepodepsané příspěvky nebudou uveřejňovány. Příspěvky nemusí vyjadřovat stanovisko redakce. Redakční rada: Jana Tušilová, Pavlína Nebeská. E-mail: redakce@vcelnice.cz. Uzávěrka podkladů je vždy 20. den předchozího měsíce. Archiv zpravodaje: www.funprint.eu/archiv/novavcelnice

ARCHIV

Realizace: funprint.eu